

# 出雲市議会議員 湯淺啓史 市政報告会

2020/10/24

# 出雲市の 新型コロナウイルス 感染症対策

# 出雲市の新型コロナウイルス対策

約226億円

- 2020年5月11日 第1回議会（臨時会）

第1回予算補正（コロナ対策）

- 2020年5月25日 第2回議会（臨時会）

第2回予算補正（コロナ対策）

- 2020年6月9日～ 第3回議会（定例会）

第3回予算補正、第4回予算補正（コロナ対策）

- 2020年7月30日 第4回議会（臨時会）

第5回予算補正（コロナ対策）

- 2020年8月31日 第5回議会（定例会）

第6回予算補正、第7回予算補正（コロナ対策）

## ●第1回予算補正（コロナ対策）約179億円

特別定額給付金事業（約17万5千人×10万円）

子育て世帯臨時特別給付金事業

小学校管理費

中学校管理費

幼稚園管理費

## ●第2回予算補正（コロナ対策） 約13億円

### 【産業分野】

（1ページ目）

- (1) 中小企業緊急支援給付金
- (2) 地域商業等再起支援事業
- (3) 商工団体等事業継続支援
- (4) 農林水産物販売活動支援
- (5) 中小企業融資資金貸付

### 【生活分野】

- (1) 生活資金支援給付金事業
- (2) 住居確保困難者支援給付

# 第2回議会（臨時会） 2020年5月25日

（2ページ目）

## 【子育て分野】

- (1) ひとり親世帯等臨時給付金
- (2) 就学援助事業

## 【教育分野】

- (1) ICT教育環境整備事業
- (2) 学力向上推進事業

## 【その他】

新型コロナウイルス感染症対策基金積立

## ●第4回予算補正（コロナ対策）約10億円

【産業分野】

（1ページ目）

- (1) 中小企業緊急支援給付金（拡大）
- (2) タクシー事業者等特別支援給付金事業
- (3) 宿泊施設特別支援給付金事業
- (4) 事業者向け相談窓口設置事業
- (5) 飲食店感染症予防支援事業
- (6) 出雲の飲食店応援プレミアム付食事券発行事業
- (7) 観光業応援クーポン券発行事業
- (8) Go To 出雲キャンペーン事業

# 第3回議会（定例会） 2020年6月9日～

（2ページ目）

## 【防災分野】

避難所における感染症予防資機材の購入経費

## 【情報分野】

デジタルファースト推進事業

## 【健康福祉分野】

- (1) 妊産婦支援給付金事業
- (2) 障害者総合支援法施行事業
- (3) 意思疎通支援事業

## 【教育分野】

小学校管理費・中学校管理費



## ●第5回予算補正（コロナ対策）約20億円

（1ページ目）

### 【産業分野】

- (1) 地域商業等再起支援事業
- (2) 出雲の飲食店応援プレミアム付食事券

### 【子育て・福祉分野】

- (1) 国・ひとり親世帯等臨時給付金事業
- (2) 各種児童福祉施設管理運営費
- (3) 生活資金支援給付金

(2ページ目)

## 【教育分野】

- (1) ICT教育環境整備事業
- (2) 校舎リフレッシュ事業
- (3) 学校図書館活用事業
- (4) 小・中学校管理費幼稚園管理費
- (5) 会計年度任用職員等

## 【その他】

各種指定管理施設管理運営費

## ●第7回予算補正（コロナ対策） 約4億円

【産業分野（交通・観光）】

（1ページ目）

- (1) 一畑電車活性化事業
- (2) 出雲生活バスサービス
- (3) 出雲空港整備利用促進
- (4) 冬の出雲誘客キャンペーン

【教育分野】

修学旅行費支援事業

# 第5回議会（定例会） 2020年8月31日

（2ページ目）

## 【子育て分野】

- (1) 保育所・放課後児童クラブ等従事者応援協力
- (2) 乳幼児健康診査事業

## 【その他】

- (1) 新型コロナウイルス感染症拡大防止対策
- (2) 新型コロナウイルス感染症対策基金積立

# 補正予算の内訳(歳出)

区分	R 1 決算額	構成比	R 2 当初予算	構成比	R 2 補正7回後	補正-当初
議会費	402,685	0.5%	414,973	0.5%	398,073	-16,900
総務費	7,501,136	9.4%	6,209,844	7.4%	24,545,274	18,335,430
民生費	27,710,567	34.8%	28,153,395	33.5%	29,124,295	970,900
衛生費	7,284,238	9.1%	11,035,298	13.1%	11,131,198	95,900
労働費	93,876	0.1%	96,960	0.1%	96,960	0
農林水産費	4,101,555	5.1%	4,105,518	4.9%	4,266,718	161,200
商工費	1,549,179	1.9%	1,586,949	1.9%	4,041,549	2,454,600
土木費	8,163,547	10.2%	7,946,791	9.4%	8,148,691	201,900
消防費	2,508,813	3.1%	2,762,765	3.3%	3,304,175	541,410
教育費	9,156,631	11.5%	10,867,311	12.9%	12,270,871	1,403,560
災害復旧費	153,368	0.2%	110,000	0.1%	302,000	192,000
公債費	11,062,721	13.9%	10,235,196	12.2%	10,235,196	0
諸支出金	0	0.0%	585,000	0.7%	585,000	0
予備費	0	0.0%	50,000	0.1%	50,000	0
歳出合計	79,688,316	100%	84,160,000	100%	108,500,000	24,340,000

# 補正予算の内訳(歳入-1)

区分	R 1 決算額	構成比	R 2 当初予算	構成比	R 2 補正7回後	補正-当初
地方税	23,695,370	29.3%	22,561,000	26.8%	22,561,000	0
地方譲与税	1,153,615	1.4%	1,200,800	1.4%	1,200,800	0
利子割交付金	26,447	0.0%	29,000	0.0%	29,000	0
配当割交付金	74,037	0.1%	73,000	0.1%	73,000	0
株式等譲渡所得	35,910	0.0%	42,000	0.0%	42,000	0
法人事業税交付金			192,000	0.2%	192,000	0
地方消費税交付	2,995,361	3.7%	3,679,000	4.4%	3,679,000	0
ゴルフ場利用税	35,665	0.0%	34,000	0.0%	34,000	0
自動車取得税交	78,321	0.1%		0.0%		0
自動車税環境性	18,859	0.0%	42,000	0.0%	42,000	0
国有提供施設等助成交付金			1,000	0.0%	1,000	0
地方特例交付金	421,023	0.5%	146,000	0.2%	146,000	0
地方交付税	19,649,166	24.3%	18,100,000	21.5%	18,100,000	0
小計(一般財源計)	48,183,774	59.5%	46,099,800	54.8%	46,099,800	0

# 補正予算の内訳(歳入-2)

区分	R 1 決算額	構成比	R 2 当初予算	構成比	R 2 補正7回後	補正-当初
交通安全対策特	20,623	0.0%	21,000	0.0%	21,000	0
分担金・負担金	1,206,357	1.5%	819,319	1.0%	906,194	86,875
使用料・手数料	1,929,198	2.4%	1,712,372	2.0%	1,712,372	0
国庫支出金	11,191,068	13.8%	13,057,258	15.5%	33,891,556	20,834,298
国有提供交付金	1,495	0.0%		0.0%		0
都道府県支出金	6,247,996	7.7%	6,352,246	7.5%	7,133,774	781,528
財産収入	189,013	0.2%	124,487	0.1%	124,487	0
寄附金	439,870	0.5%	409,212	0.5%	427,212	18,000
繰入金	827,776	1.0%	1,974,058	2.3%	2,818,558	844,500
繰越金	1,487,909	1.8%	10	0.0%	693,209	693,199
諸収入	2,035,531	2.5%	1,938,138	2.3%	2,258,138	320,000
地方債	7,219,700	8.9%	11,652,100	13.8%	12,413,700	761,600
歳入合計	80,980,310	100.0	84,160,000	100.0	108,500,000	24,340,000

# コロナ対策補正予算の内訳(歳入歳出分野別)

	第1弾	第2弾	第3弾	第4弾	第5弾	合計	比率
	2020年5月	2020年5月	2020年6月	2020年7月	2020年9月		
給付金	17,862,500	628,700	432,200	281,000	0	19,204,400	85.0%
支援事業(産業分野)	0	125,000	481,000	870,000	233,900	1,709,900	7.6%
うち商品券、クーポン券等	0	0	446,000	270,000	44,000	760,000	3.4%
支援事業(福祉分野)	0	10,000	8,800	0	149,700	168,500	0.7%
ICT教育環境等	0	583,600	0	464,000	0	1,047,600	4.6%
施設整備	0	0	0	176,500	0	176,500	0.8%
管理費等(庁舎、幼小中ほか)	37500	7,900	63,000	191,800	0	300,200	1.3%
その他	0	1,000	15,000	16,700	16,400	49,100	0.2%
減額補正	0	-56,200	0	0	0	-56,200	-0.2%
補正金額合計	<b>17,900,000</b>	<b>1,300,000</b>	<b>1,000,000</b>	<b>2,000,000</b>	<b>400,000</b>	<b>22,600,000</b>	100%

## 財源内訳

国・県支出金	<b>17,900,000</b>	<b>922,995</b>	<b>289,200</b>	<b>1,647,798</b>	<b>396,000</b>	<b>21,155,993</b>	93.6%
うち地方創生臨時交付金	0	359,238	284,300	909,043	312,985	1,865,566	8.3%
基金繰入	<b>0</b>	<b>294,500</b>	<b>550,000</b>	<b>0</b>	<b>0</b>	<b>844,500</b>	3.7%
うち財政調整基金繰入	0	294,500	200,000	0	0	494,500	
うち減値基金	0	0	350,000	0	0	350,000	
市債	<b>0</b>	<b>49,500</b>	<b>0</b>	<b>143,700</b>	<b>0</b>	<b>193,200</b>	0.9%
寄附金	<b>0</b>	<b>1,000</b>	<b>0</b>	<b>0</b>	<b>4,000</b>	<b>5,000</b>	0.0%
その他	<b>0</b>	<b>32,005</b>	<b>160,800</b>	<b>208,502</b>	<b>0</b>	<b>401,307</b>	1.8%
財源合計	<b>17,900,000</b>	<b>1,300,000</b>	<b>1,000,000</b>	<b>2,000,000</b>	<b>400,000</b>	<b>22,600,000</b>	100%



# コロナ対策補正予算の内訳(歳出分野別)

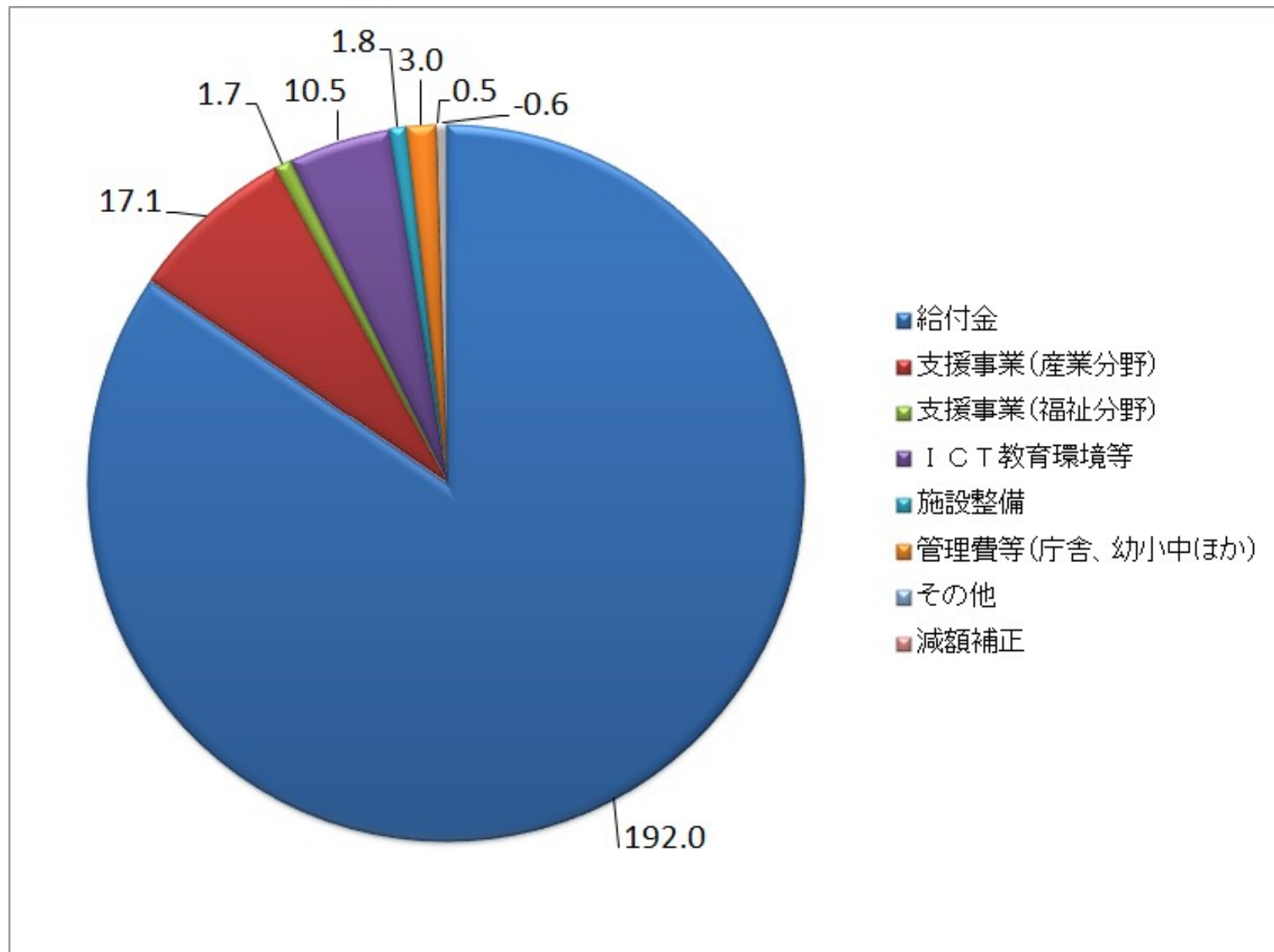

# コロナ対策補正予算の内訳(歳入歳出分野別)

	第1弾	第2弾	第3弾	第4弾	第5弾	合計	比率
	2020年5月	2020年5月	2020年6月	2020年7月	2020年9月		
給付金	17,862,500	628,700	432,200	281,000	0	19,204,400	85.0%
支援事業(産業分野)	0	125,000	481,000	870,000	233,900	1,709,900	7.6%
うち商品券、クーポン券等	0	0	446,000	270,000	44,000	760,000	3.4%
支援事業(福祉分野)	0	10,000	8,800	0	149,700	168,500	0.7%
ICT教育環境等	0	583,600	0	464,000	0	1,047,600	4.6%
施設整備	0	0	0	176,500	0	176,500	0.8%
管理費等(庁舎、幼小中ほか)	37500	7,900	63,000	191,800	0	300,200	1.3%
その他	0	1,000	15,000	16,700	16,400	49,100	0.2%
減額補正	0	-56,200	0	0	0	-56,200	-0.2%
補正金額合計	<b>17,900,000</b>	<b>1,300,000</b>	<b>1,000,000</b>	<b>2,000,000</b>	<b>400,000</b>	<b>22,600,000</b>	100%

財源内訳							
国・県支出金	<b>17,900,000</b>	<b>922,995</b>	<b>289,200</b>	<b>1,647,798</b>	<b>396,000</b>	<b>21,155,993</b>	93.6%
うち地方創生臨時交付金	0	359,238	284,300	909,043	312,985	1,865,566	8.3%
基金繰入	<b>0</b>	<b>294,500</b>	<b>550,000</b>	<b>0</b>	<b>0</b>	<b>844,500</b>	3.7%
うち財政調整基金繰入	0	294,500	200,000	0	0	494,500	
うち減値基金	0	0	350,000	0	0	350,000	
市債	<b>0</b>	<b>49,500</b>	<b>0</b>	<b>143,700</b>	<b>0</b>	<b>193,200</b>	0.9%
寄附金	<b>0</b>	<b>1,000</b>	<b>0</b>	<b>0</b>	<b>4,000</b>	<b>5,000</b>	0.0%
その他	<b>0</b>	<b>32,005</b>	<b>160,800</b>	<b>208,502</b>	<b>0</b>	<b>401,307</b>	1.8%
財源合計	<b>17,900,000</b>	<b>1,300,000</b>	<b>1,000,000</b>	<b>2,000,000</b>	<b>400,000</b>	<b>22,600,000</b>	100%

# コロナ対策補正予算の内訳(歳出分野別)

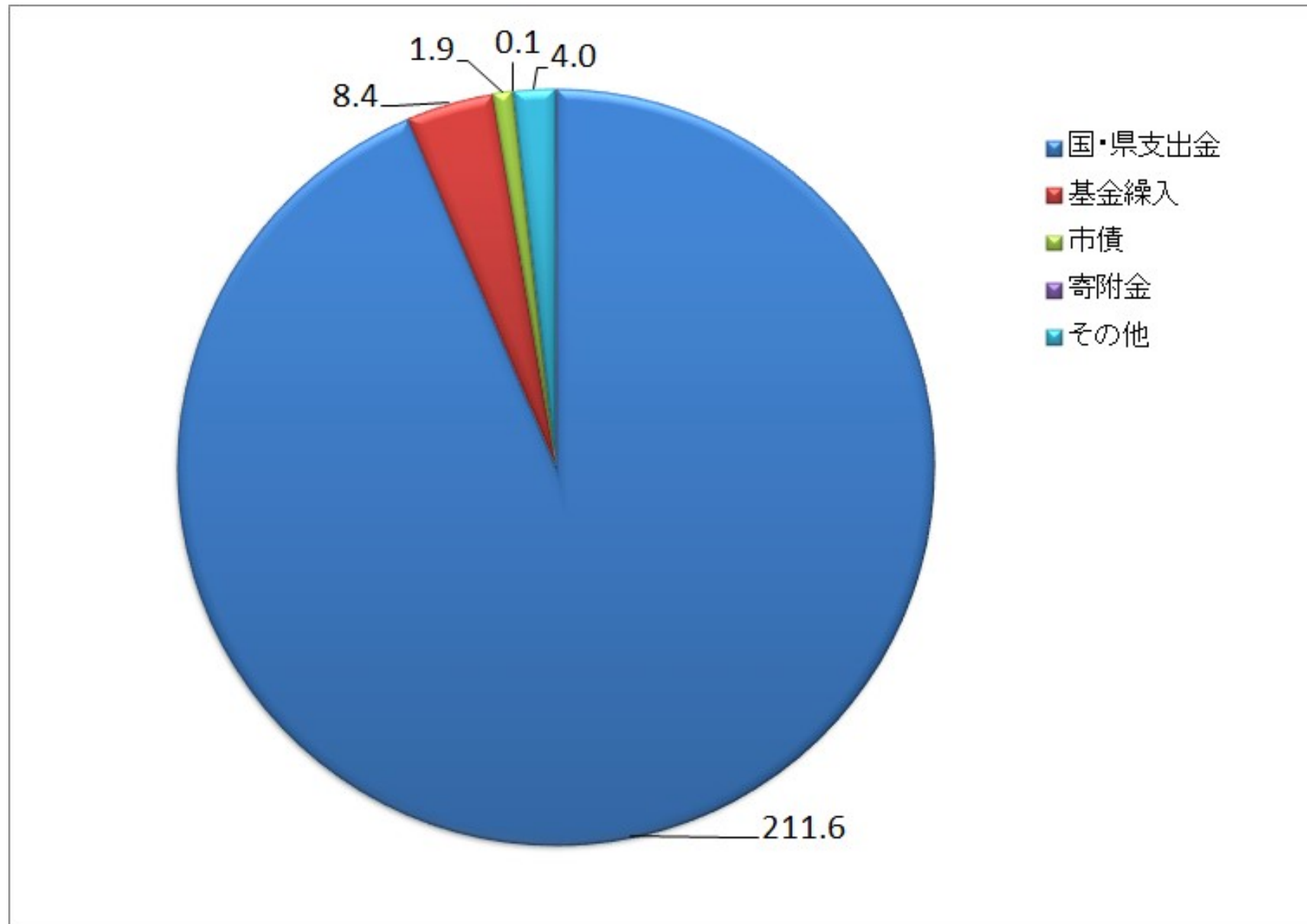

# コロナ対策補正予算の内訳(歳入歳出分野別)

	第1弾	第2弾	第3弾	第4弾	第5弾	合計	比率
	2020年5月	2020年5月	2020年6月	2020年7月	2020年9月		
給付金	17,862,500	628,700	432,200	281,000	0	19,204,400	85.0%
支援事業(産業分野)	0	125,000	481,000	870,000	233,900	1,709,900	7.6%
うち商品券、クーポン券等	0	0	446,000	270,000	44,000	760,000	3.4%
支援事業(福祉分野)	0	10,000	8,800	0	149,700	168,500	0.7%
ICT教育環境等	0	583,600	0	464,000	0	1,047,600	4.6%
施設整備	0	0	0	176,500	0	176,500	0.8%
管理費等(庁舎、幼小中ほか)	37500	7,900	63,000	191,800	0	300,200	1.3%
その他	0	1,000	15,000	16,700	16,400	49,100	0.2%
減額補正	0	-56,200	0	0	0	-56,200	-0.2%
補正金額合計	<b>17,900,000</b>	<b>1,300,000</b>	<b>1,000,000</b>	<b>2,000,000</b>	<b>400,000</b>	<b>22,600,000</b>	100%
財源内訳							
国・県支出金	<b>17,900,000</b>	<b>922,995</b>	<b>289,200</b>	<b>1,647,798</b>	<b>396,000</b>	<b>21,155,993</b>	93.6%
うち地方創生臨時交付金	0	359,238	284,300	909,043	312,985	1,865,566	8.3%
基金繰入	0	<b>294,500</b>	<b>550,000</b>	0	0	<b>844,500</b>	3.7%
うち財政調整基金繰入	0	294,500	200,000	0	0	494,500	
うち減価基金	0	0	350,000	0	0	350,000	
市債	0	<b>49,500</b>	0	<b>143,700</b>	0	<b>193,200</b>	0.9%
寄附金	0	<b>1,000</b>	0	0	<b>4,000</b>	<b>5,000</b>	0.0%
その他	0	<b>32,005</b>	<b>160,800</b>	<b>208,502</b>	0	<b>401,307</b>	1.8%
財源合計	<b>17,900,000</b>	<b>1,300,000</b>	<b>1,000,000</b>	<b>2,000,000</b>	<b>400,000</b>	<b>22,600,000</b>	100%

出雲市への割り当て: 約23.5億円

# 中小企業等緊急支援給付金事業

支給対象: 市内中小企業者

対象月の売上が、前年の同じ月と比較して、以下の①か②のどちらか

①50%以上減少している月がある

②30%以上50%未満減少している月がふた月ある

支給金額: 法人:20万円 個人事業者:10万円

給付金予算額: 8,3億円

支給実績(令和2年10月19日現在)

売上減少率	支給決定件数	支給金額
法人	1,035件	2,07億円
個人事業者	2,010件	2,01億円
合計	3,045件 約50%	4,08億円

出雲市事業者数  
中小企業者 6,009者

# 出雲市地域商業等再起支援事業補助金

支給対象： 小売業、宿泊業、飲食サービス業、  
生活関連サービス業、娯楽業、鉄道業、  
道路旅客運送業、水運業

補助対象経費： ①感染防止対策に係る経費  
(飛沫拡散防止設備導入、業務用マスク購入など)  
②新事業展開に係る経費  
(テイクアウト・デリバリー等への対応経費など)  
令和2年4月7日から12月31日までの経費(延長)

受付期間：10月8日(木)～11月30日(月) 第3次募集中

補助額：4/5以内 補助上限 80万円(下限8万円)

予算額：7億円

採択実績：900件 約4,5億円

# 令和2年度一般会計予算(国)

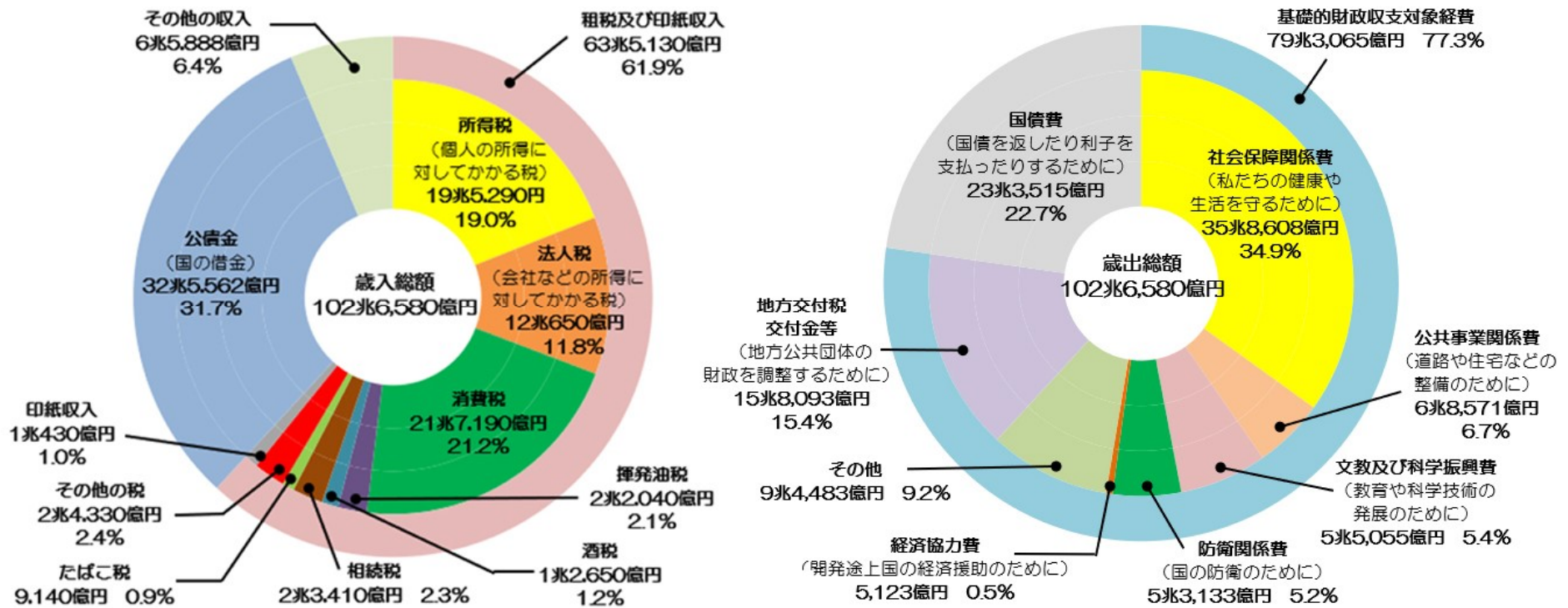



# 国のコロナウィルス対策予算

◆1次補正 4/30成立

約25,7兆円

財源 建設公債: 2,3兆円  
特例公債: 23,4兆円

◆2次補正 6/12成立

約31,9兆円

財源 建設公債: 9,3兆円  
特例公債: 22,6兆円

令和2年度一般会計補正予算の総額は、  
第1次補正予算によって25兆6,914億円増加  
第2次補正予算によって31兆9,114億円増加  
合計 57,6兆円増加  
補正後予算の総額は160兆2,607億円となった。



# 令和2年度予算に関する緊急提言書

2020年5月11日 出雲市長へ提出  
出雲市議会 自民協議会

- 感染症の広がりを抑えるための対策
- 相談窓口等の対応強化と支援
- 産業支援、困窮者支援
- 生活様式の変化への対応
- 議会費の減額補正

## 新型コロナウイルス感染症対策の 迅速かつ総合的な取組を求める決議



令和2年5月11日 出雲市議会決議

- 体制強化と周知の徹底
- 正確で迅速かつ適切な収集と公開
- 緊急事態の収束に向けた対策を最優先すること
- 予算補正を行うこと



# 新型コロナウイルス感染症拡大に伴う 観光関連事業者への影響緩和のための陳情



## ■陳情第2号

受理日 令和2年5月29日

提出者 一般社団法人 出雲観光協会 会長 今岡一郎 他17名

付託先 環境経済委員会(令和2年6月22日委員会にて採択)

# 新型コロナウイルスによる自粛状況に伴う 夜の繁華街に対しての支援に関する陳情



## ■陳情第3号

受理日 令和2年5月29日

提出者 出雲ナイトビジネス協議会 会長 高木隆慈

付託先 環境経済委員会(令和2年6月22日委員会にて採択)

# 環境経済常任委員会(定例会)



委員長:湯浅 啓史



副委員長:玉木 満



後藤 由美 議員



原 正雄 議員



飯塚 俊之 議員



勝部 順子 議員

- ◆令和2年度第5回定例会 (9月11日)
  - ・土地の取得について(古志スポーツセンターグラウンド及び駐車場拡張事業用地)
- ◆令和2年度第3回定例会 (6月22日)
  - ・新型コロナウイルス感染症拡大に伴う観光関連事業者への影響緩和のための陳情
  - ・新型コロナウイルスによる自粛状況に伴う夜の繁華街に対するの支援に関する陳情
- ◆令和元年度第5回定例会 (3月10-11日)
  - ・令和2年度予算
- ◆令和元年度第4回定例会 (12月12日)
  - ・公の施設の指定管理について
- ◆令和元年度第3回定例会 (9月27日)
  - ・工事請負契約の締結について(古志86号線道路改良工事(5工区))
- ◆令和元年度第3回定例会 (9月11日)
  - ・工事請負変更契約の締結について(古志86号線外道路改良工事(6工区))
- ◆令和元年度第2回定例会 (6月25日)
  - ・出雲いりすの丘公園の整備における用地交渉に係る和解について



# 環境経済常任委員会(課題検討)

環境経済委員会視察 (R2. 7. 28)

- ・次期可燃ごみ処理施設本体工事及び周辺整備の状況視察



環境経済委員会 (R2. 1. 28)

- ・観光課業務及び観光協会との連携について

環境経済委員会 (R元. 11. 18)

- ・水道施設の現地視察  
(向山配水池、来原浄水場)
- ・水道料金等の改定について、出雲市汚水処理施設整備計画(概成計画)について



環境経済委員会 (R元. 9. 11)

- ・次期可燃ごみ処理施設について

# 環境経済常任委員会（課題検討）

環境経済委員会視察調査（R元. 7. 23～）

- ・兵庫県朝来市  
産業連関表作成とその活用について
- ・奈良県桜井市  
大神神社を中心とした観光振興施策
- ・奈良県橿原市  
観光振興施策と外国人大学生の誘致に向けた取り組みについて
- ・大阪府八尾市  
RESAS等を活用した市内産業構造の分析及び地域産業の活性化のための施策立案について

環境経済委員会（R元. 7. 11）

- 市内中小・小規模企業実態調査の結果について
- 市内中小・小規模企業振興モデル事業の実施について



# 出雲市中小・小規模企業振興モデル事業

## ◆「出雲市地場中小企業・小規模企業振興基本条例」

2017/3 議員提案により制定

市内の中小企業・小規模企業の振興により、地域経済の持続的な発展を図ることを目的

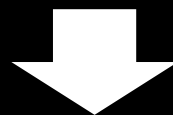

## ◆「出雲市地場中小企業・小規模企業振興会議」

2017/7 条例に基づき設置

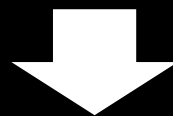

## ◆「出雲市中小企業・小規模企業振興計画」

2018/8 振興会議により策定



## ◆「出雲市中小・小規模企業振興モデル事業」

2019/8より現在2期目 公募により事業募集し予算化

出雲市中小企業・小規模企業振興計画



平成30年(2018)8月

 出雲市



# 一般質問(R1-R2)

2019年6月19日(R元年度6月議会)から2020年9月7日(R2年度9月議会)

「都市計画税は速やかに廃止すべきではないか」

「20年後を支える人材をどのように育成していくか」

「出雲市の人口ビジョンについて」

「国際交流を推進する取り組みについて」

「デジタルファーストを実現する体制を問う」

「災害時等の避難所について」

「島根半島・宍道湖中海ジオパークの取り組みについて」

「幼児期から小中学校でのフッ化物洗口の取り組みについて」

「市が行う契約、調達等について」

「新体育館建設と旧体育館除却の考え方と費用について」

# NPO法人空き家相談センター



## ■出雲市との空き家対策に関する連携協定締結

調印式 令和2年7月21日

空き家等の発生予防、適正管理、利活用などを効率的かつ総合的に推進することを目的とする



# NPO法人空き家相談センター

## 出雲市 空き家対策 参加相談無料 セミナー・相談会 開催!

### 住まいの終活・空き家の利活用セミナー

開催日

11月9日(月)

時間 18時～20時

申込不要 定員100名

開催場所 出雲市役所1階(くにびき大ホール)

第一部 住まいの終活セミナー ・NPO法人出雲市空き家相談センター

家族みんなで考えよう!今できること・すべきこと。住まいの終活考えてみませんか?

第二部 空き家の利活用について

空き家の活用方法、リノベーション工事、管理の仕方などの具体的な事例を紹介!

・NPO法人ひらた空き家再生会 ・発祥文化研究所 ・(一社)全国古民家再生協会鳥根第一支部 ・出雲宅建センター



### ワンストップ相談会

お一人様30分程度

開催日

11月14日(土)

時間 13時～16時まで受付

開催場所 出雲市役所1階(くにびき大ホール)



- ・将来空き家になったらどうしよう。
- ・我が家にあった利活用方法を知りたい。
- ・高齢になり管理が大変。
- ・隣地の空き家の事で困っている。
- ・今からできる相続準備は?
- ・処分したいけど誰に相談すればよいかわからない。
- ・トラブルを防ぐ遺言書の書き方は?
- ・実家のかたづけや整理、何から手をつけたいの?



あなたの空き家のお悩みに各種専門家がお答えします!

宅地建物取引士 司法書士 行政書士 税理士 地元信用金庫 遺品整理士 建築士 など

自宅や実家の将来について考えてみませんか? お持ちの不動産売却、利活用、管理の相談はもちろん、将来の相続に向けた対策や不動産に関するあらゆる「お困り事」をさまざまな専門家がアドバイスいたします。

新型コロナウイルス感染症対策と混雑緩和のため下記のお問い合わせ先にて事前予約下さい。

事前予約なしでも相談可能ですが事前申込者が優先して相談を受けられます。



# ジオパーク推進協議会（出雲市議会内）



# ジオパーク推進協議会（出雲市議会内）

◆令和元年8月8日（木）

講演「島根半島の魅力・ジオパークから学ぶ持続可能な地域づくり」

講師 島根大学 大学院教育学研究科教授 松本一郎 氏

◆令和元年10月24日（木）

島根半島・宍道湖中海ジオパークの現地視察（日御碕地区）

◆令和元年11月8（金）～9（土）

隠岐ユネスコ世界ジオパーク現地視察（日御碕地区）

◆令和2年3月13日（金）

隠岐ユネスコ世界ジオパーク視察(11月)の報告

「島根半島・宍道湖中海ジオパーク」VR動画の視聴及び活用方法について

日本ジオパーク全国大会の概要について

◆令和2年8月20日（木）

講演：「国引きの大地！島根半島・宍道湖中海ジオパーク

（出雲国風土記の自然と歴史に出会う大地）の概要と今後の展開」

講師：小林 祥泰 氏

島根半島・宍道湖中海（国引き）ジオパーク推進協議会 副会長

# 出雲市の課題

## 市の将来像と方向性が共有されていない

### ■ 昭和のビジネスモデルの放置

- 市街地の無秩序な拡大と空き家の放置
- 立地適正化計画の未着手
- 農地転用、農地利用
- 行財政改革の頓挫

### ■ 課題への対応の遅れ

- エビデンスに基づく政策決定の欠如
- 地域産業振興、地域経済循環への取り組み
- 個人消費の流出
- 出生数の低下、若者の流出
- 移民政策の欠如
- 地域包括ケア体制の未構築
- 職員の士気の低下、無力感



# 令和2年度一般会計予算(国)

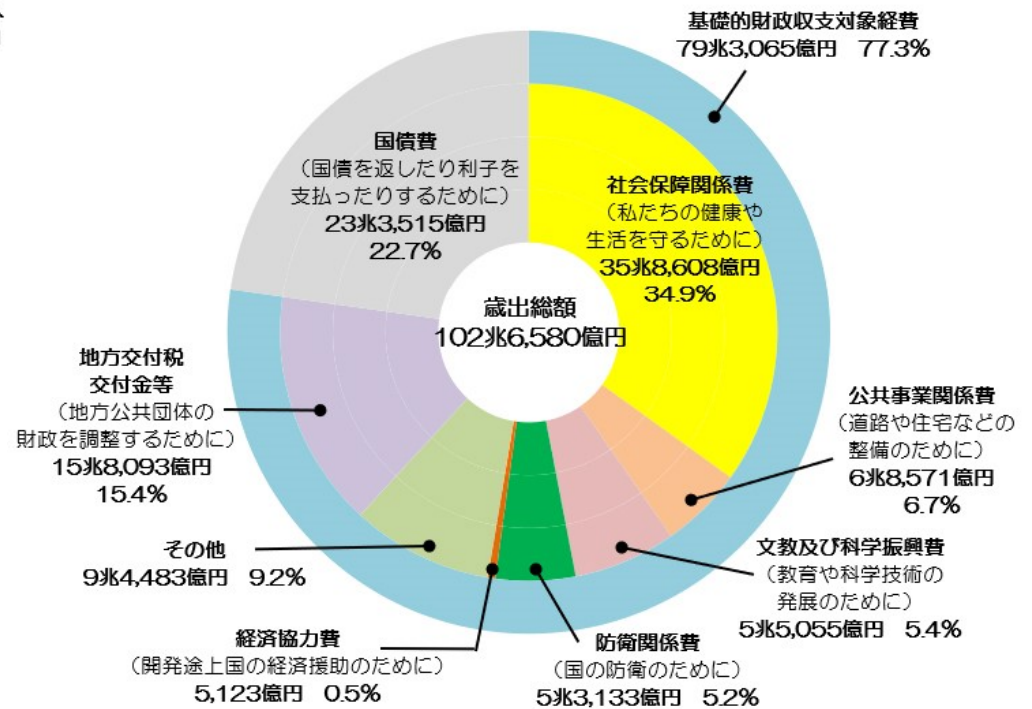
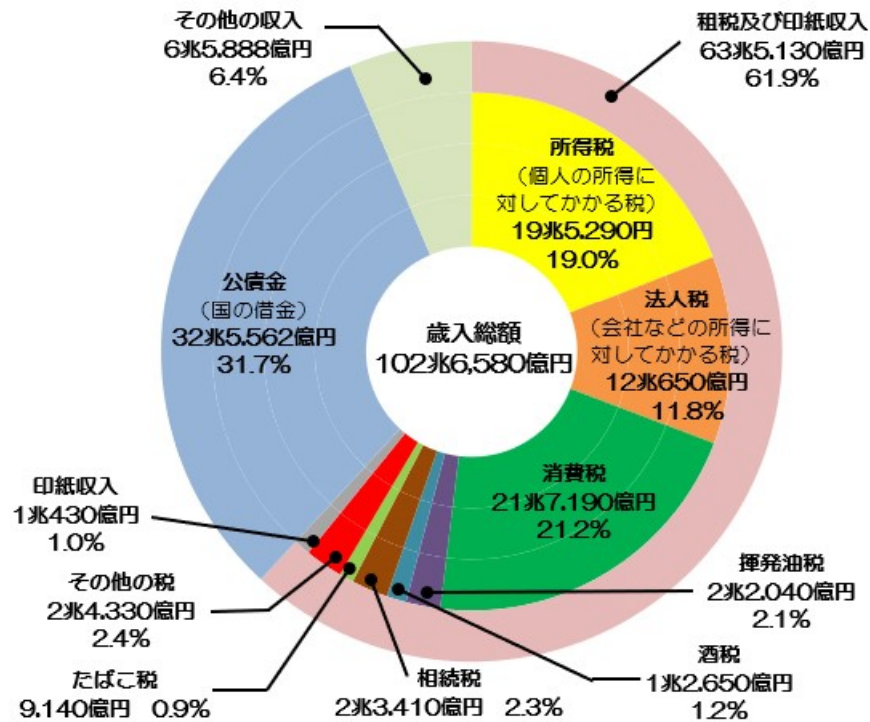

# 出雲市の財政の構成(歳出／目的別)

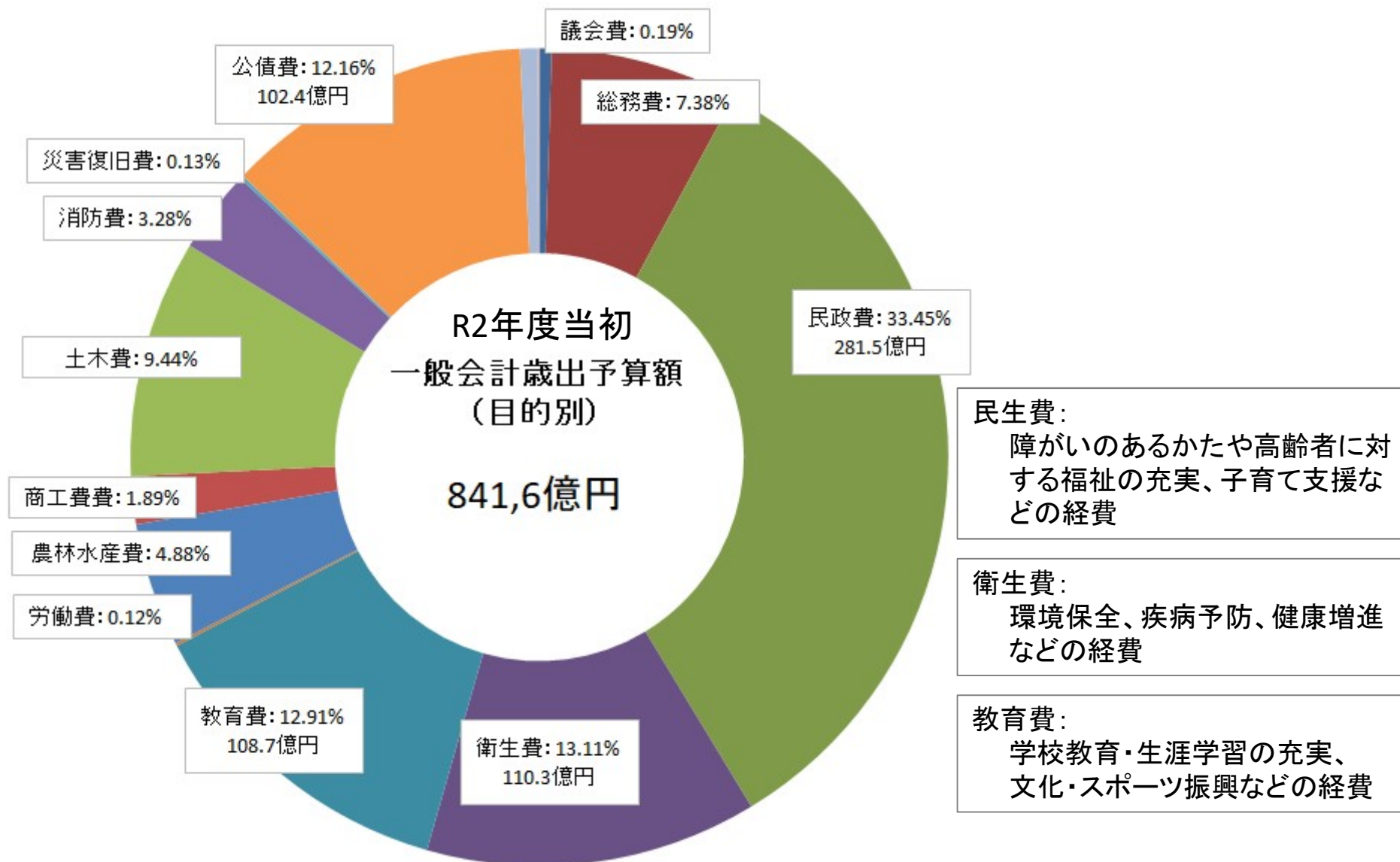



# 出雲市の財政の構成(歳入)

